2.8. Organiser le pc

2.8.1. La gestion des documents

Pour mieux comprendre le fonctionnement d'un PC, on peut le comparer à une armoire :

Un **ordinateur** = Une pièce de la maison
Un **disque dur** = Une armoire
Des **dossiers** = Des tiroirs
Des **documents** = Des feuilles

Les **supports de stockage** (1) comme les disques, les DVD... peuvent enregistrer beaucoup de données. Pour travailler de manière structurée et pouvoir facilement retrouver vos documents, Windows crée automatiquement dans le disque dur principal plusieurs dossiers : 1 dossier **Programmes**, 1 dossier **Windows** et 1 pour tous les **utilisateurs** (2) ; dans celui-ci se trouve un dossier par nom d'utilisateur (3). Chaque dossier Utilisateur contient les dossiers Documents, Images, Musique... (4) (voir Fig. ci-dessous).

Windows vous permet de créer vos propres **dossiers** dans lesquels vous allez enregistrer vos **documents,** relatifs à un même thème par exemple.

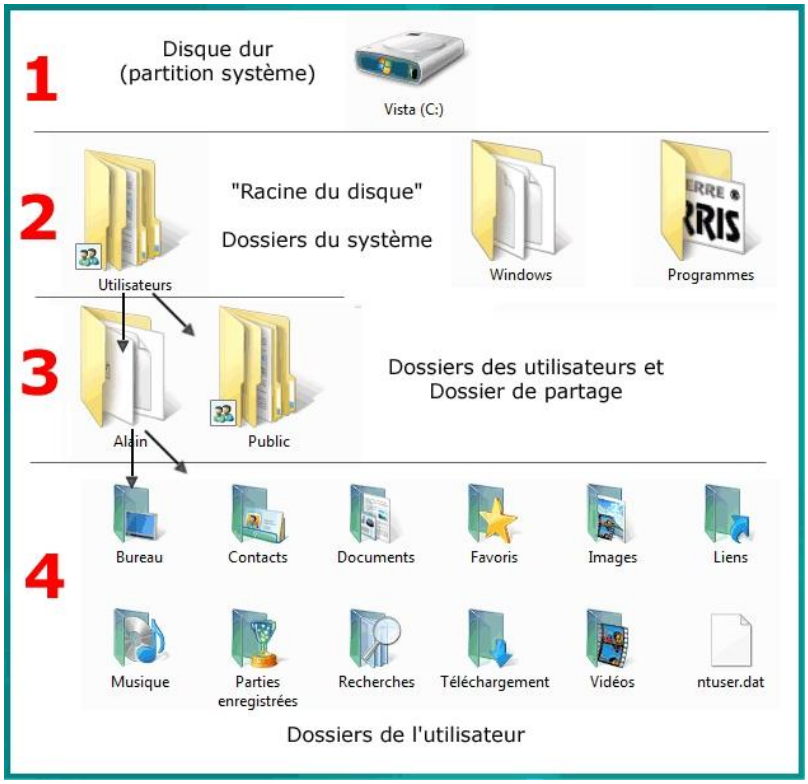

Fig. 21 Exemple d'arborescence d'un disque dur

Le **chemin d'accès** d'un document tient compte de la structure où il se trouve.

Par exemple pour le document suivant, il se note comme ceci :

C:\Program Files\Exercices Word\Liste banque 1.doc

et se lit : Disque C, dossier..., sous-dossier..., document suivi de l'extension.

2.8.2. L'arborescence de l'ordinateur

L'explorateur Windows est un programme qui explore tous les dossiers qui font partie de ce qu'on appelle **l'arborescence** du pc.

Pour y accéder cliquer sur **Démarrer** puis sur **Ordinateur** : le contenu dépend de la configuration du pc utilisé et des périphériques de stockage branché :

Le programme contient :

- en haut une série de boutons (3 à 6)

- une partie gauche (1) que l'on peut agrandir : l'arborecence

- une partie droite (2) avec le contenu de l'élément sélectionné à gauche (1) :
les différents supports de stockage classés suivant le type d'affichage (5)

- en bas (7) les informations sur l'élément sélectionné dans la partie droite (2).

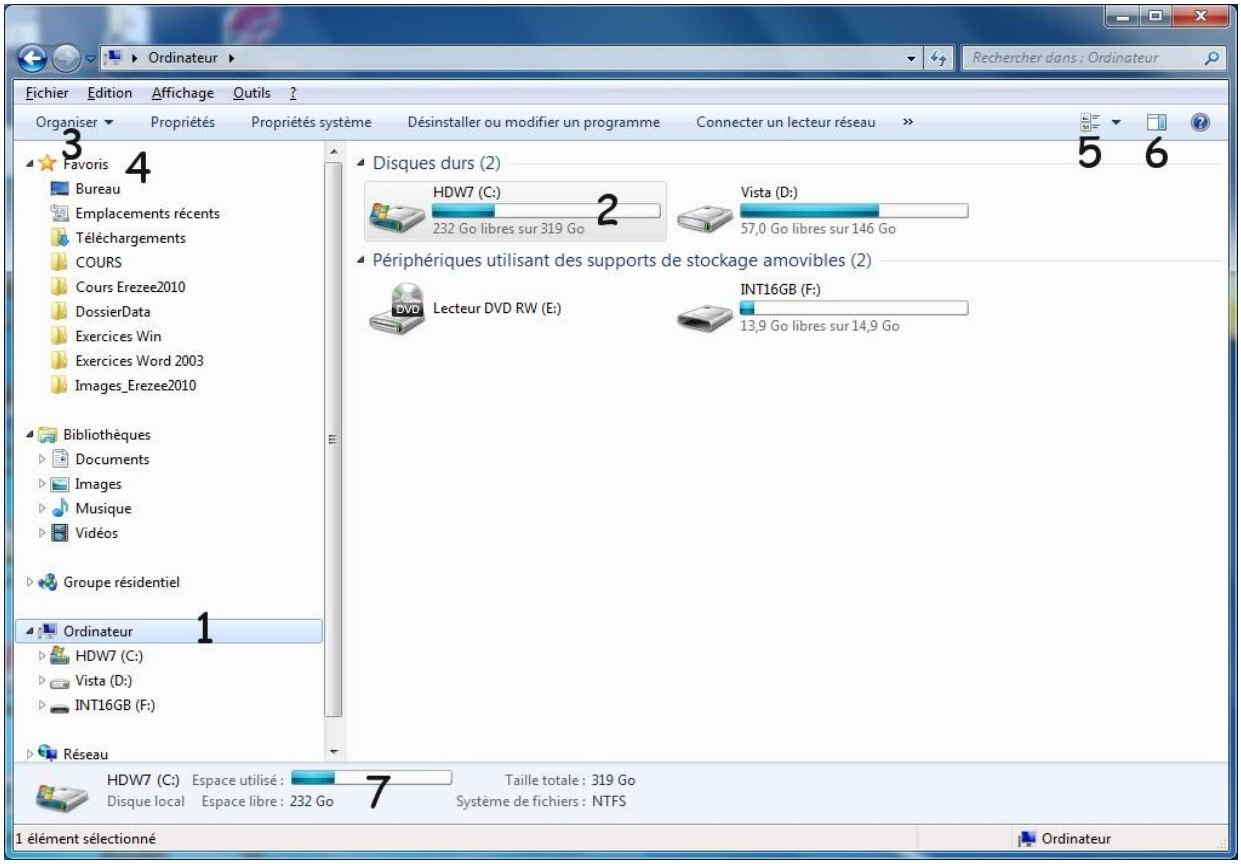

Fig. 22 L'explorateur Windows montre le contenu de l'ordinateur (affichage Mosaïque)

Pour voir le contenu d'un dossier :
- soit clic gauche dans le volet gauche : le contenu s'affiche à droite
- soit double-clique à droite : le contenu s'affiche à droite

NB : Si vous avez changé les paramètres par défaut de l'Explorateur, la partie droite peut s'ouvrir en un clic. Les sélections à droite sont alors plus difficiles à réaliser.

2.8.3.Autres éléments de l'explorateur

- barre d'adresses (1) ; zone de recherche (2) ; outils (3)
- à gauche le **volet d'exploration** (4) montre l'arborescence du pc : Favoris, Bibliothèques (pour classer ses dossiers par type), Groupe résidentiel, Ordinateur (contenu de vos disques et périphériques) , Réseau (pc reliés à votre ordinateur)
  NB Une partition est une partie d'un disque dur considérée comme un disque à part.
- à droite la **zone de contenu** (5) liste le contenu de l'élément sélectionné dans la partie gauche (9) : les dossiers (A) et documents (B) ou, si vous aviez sélectionné "Ordinateur", les disques durs (HDW7 : disque dur ou partition C et Vista : disque dur ou partition D) et autres supports de stockage : lecteur DVD et INT16GB (clé usb)...
- en dessous une description (7) de l'élément sélectionné dans la partie droite (10) (date, taille....)
- en bas la barre d'état (8)
- les types d'affichage (11) :

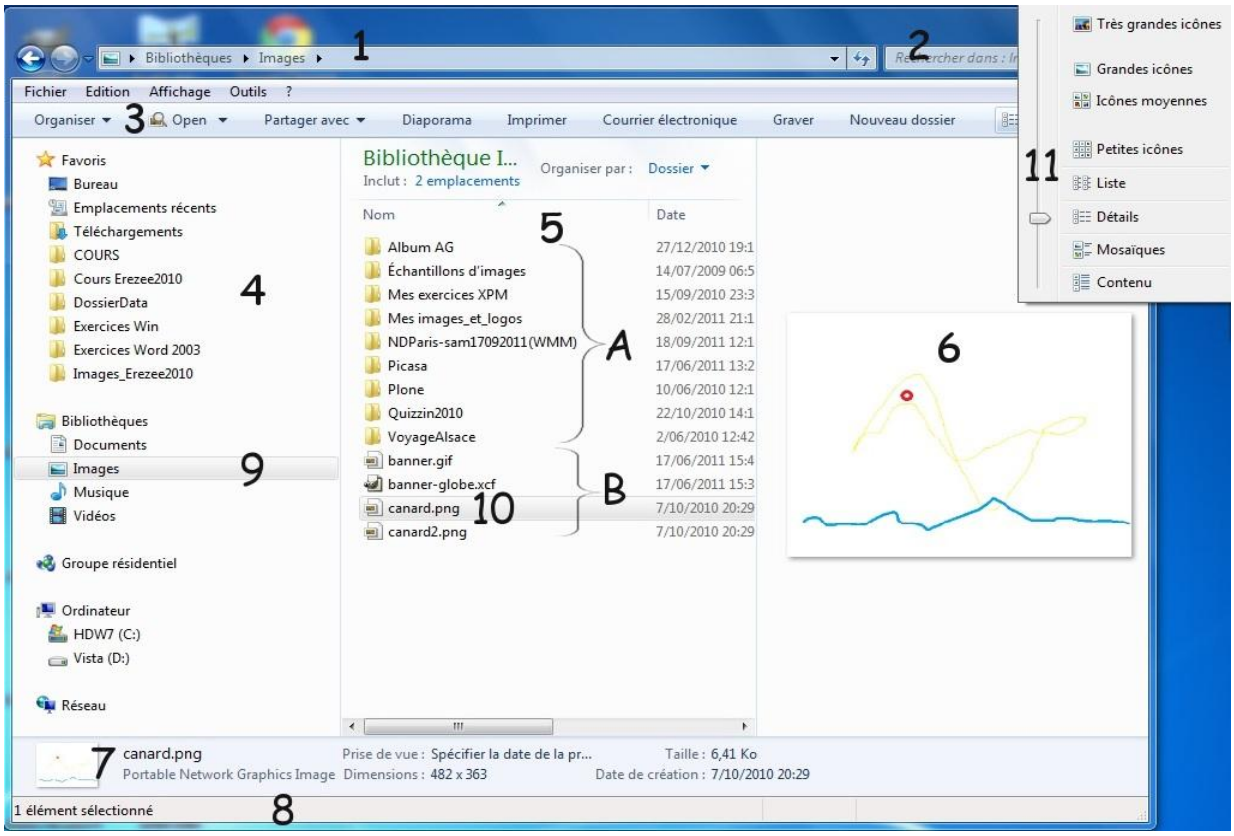

Fig. 23 Détails du Poste de travail de Windows 7

Si vous cliquez sur l'icône **Affichage** (5) une liste déroulante vous permet de sélectionner le type d'affichage pour le contenu de droite :

2.8.4. Les différents types d'affichage

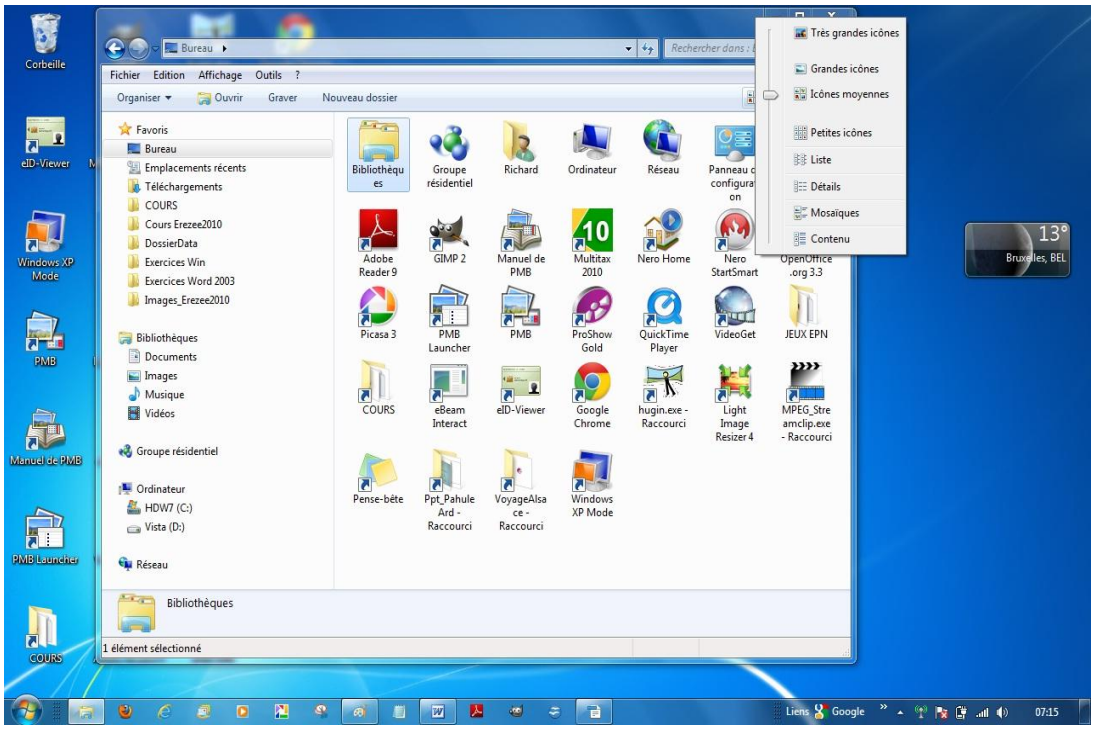

Fig. 24 Choix de l'affichage

Affichage	Contenu du volet de droite
Très grandes icônes	Icônes permettant de voir facilement certains détails d'images
Grandes icônes	Les images deviennent des vignettes
Icônes moyennes	Icônes moyennes
Petites icônes	Petites icônes
Liste	Très petites icônes
Détails	Plusieurs colonnes avec l'icône, le nom, la taille, le type, la date de modification...
Mosaïques	Icônes moyennes disposées en plusieurs colonnes
Contenu	Icônes et certains détails

NB. Sur le bureau l'icône **Ordinateur** donne directement accès aux dossiers de l'utilisateur qui a ouvert la session.

Un **double-clique** sur une des icônes de la zone de contenu (2) soit ouvre le dossier, soit ouvre la fenêtre du programme correspondant puis le document.

On peut ainsi accéder aux fichiers de chaque disque ou support de stockage : DVD, CD mais aussi clé USB, carte mémoire d'un appareil photo, d'une caméra, d'un GSM....

Sélection simple d'un dossier ou d'un document : il suffit de cliquer gauche dessus.

Sélection multiple :
- sélectionner des éléments contigus : clic gauche sur le 1er élément, appuyer sur la touche MAJ et la maintenir enfoncée puis clic gauche sur le dernier élément ;
- sélectionner des éléments non contigus : clic gauche sur le 1er élément, appuyer sur la touche CTRL et la maintenir enfoncée puis clic gauche sur le ou les élément(s) suivants.

Ensuite on peut exécuter une opération (copier, déplacer, supprimer...).

L'affichage Détails :

Dans le volet gauche (1) un triangle (2) permet de dérouler le dossier (3), s'il contient des sous-dossiers. La partie droite affiche la liste des dossiers et fichiers (6).

Vous décidez de l'ordre d'affichage en cliquant dans l'entête de colonnes (par nom, date, type...) ; un clic droit sur une des entêtes (4 et 5) permet d'ajouter ou de retirer des colonnes (taille des images...).

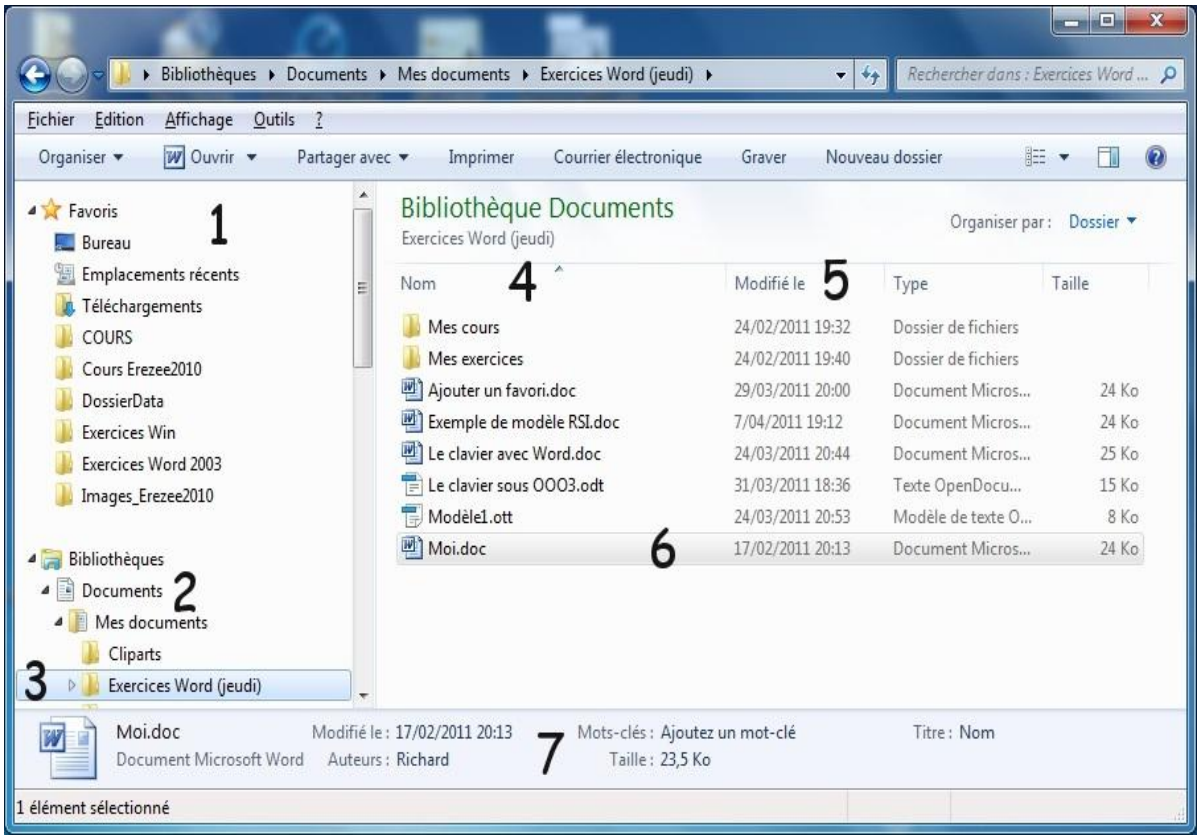

Fig. 25 Exemple pour l'affichage Détails

Exercices avec l'Explorateur Windows :

2.8.5.Le menu du programme

Le menu peut varier en fonction du contenu sélectionné :

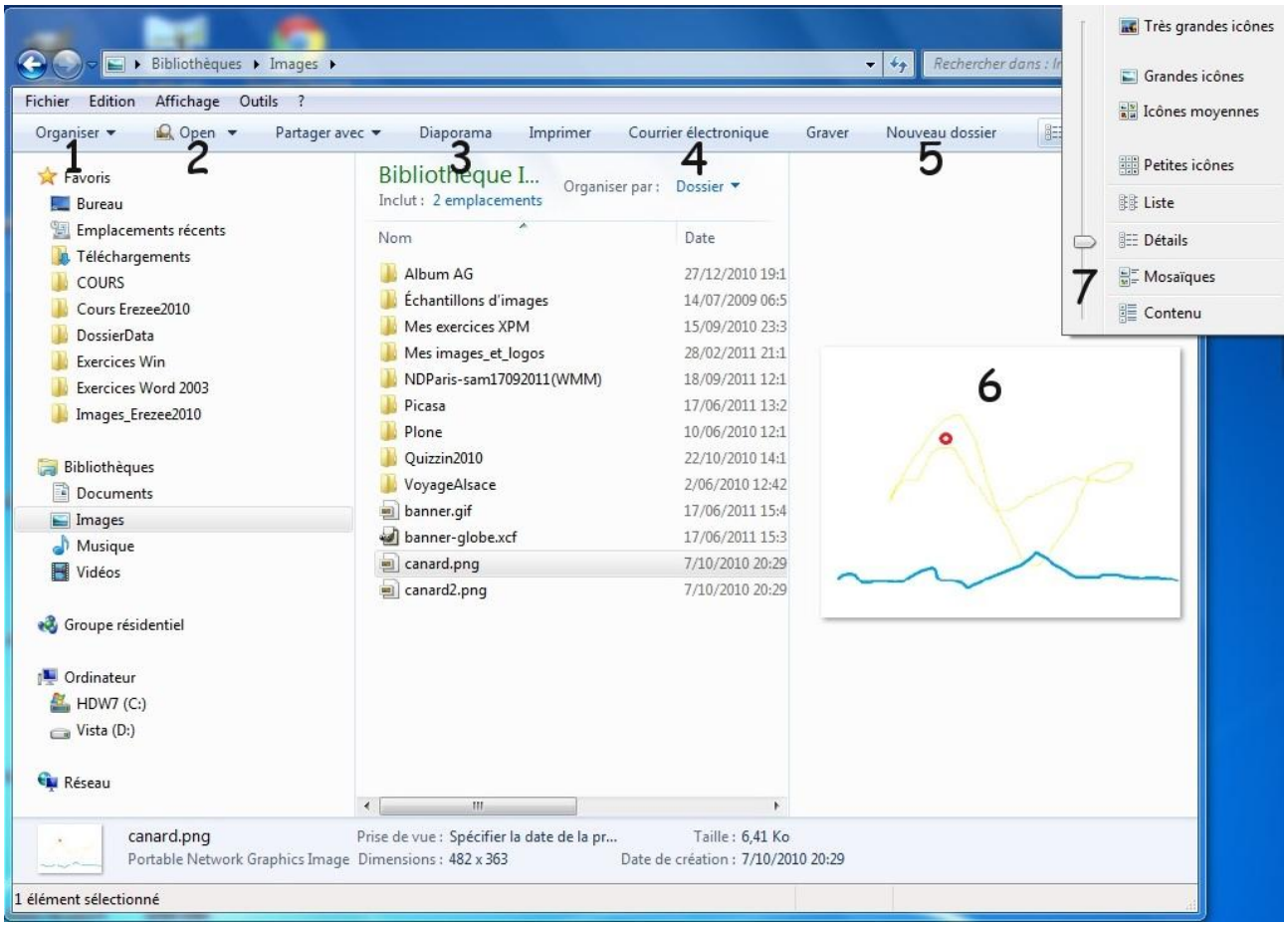

Fig. 26 Menu de l'Explorateur Windows 7

Organiser : couper/coller/sélectionner/disposition/renommer/propriétés...

Ouvrir/Open : ouvre le dossier sélectionné

Diaporama : fait défiler automatiquement les photos en plein écran

Imprimer : ouvre la fenêtre d'impression

Courrier électronique : ouvre une fenêtre pour choisir la taille des images à envoyer et joindre les fichiers sélectionnés puis ouvre le logiciel de messagerie et mets les fichiers choisis en attaché.

Graver : ouvre le chariot pour recevoir un disque optique (CD ou DVD déjà formaté) puis une fenêtre pour enregistrer les fichiers sélectionnés.

Nouveau dossier : crée un dossier vide dans le dossier en cours.

2.8.6.A chaque icône son document

Type	Icône	Description	S'ouvre avec
htm, html		Document HTML, utilisés pour les pages Web…	Un navigateur (Internet Explorer), ou un éditeur de texte (Bloc-notes)
doc, txt		Document Traitement de texte	Word, Bloc-notes, Wordpad, OpenOffice Writer
odt		Traitement de texte OpenOffice	OpenOffice Writer
odt		Traitement de texte pour enfants	OOO4kids
xls		Feuille de calcul	Exel, OpenOffice Calc
ods		Feuille de calcul OpenOffice	OpenOffice Calc
bmp, png, gif, jpg		Fichiers graphiques	Aperçu des images..., Paint, Photoshop…
mp3, wav, wma		Musique et sons	Windows Media Player
avi, mpg, wmv		Film et séquences vidéo	Movie Maker (création), Windows Media Player (lecture)
ppt, odp, pub		Document Présentation	PowerPoint, OpenOffice Impress, Publisher
odp		Présentation OpenOffice	OpenOffice Impress
mdb, dbf		Base de données	Access, OpenOffice Base
odb		Base de données OpenOffice	OpenOffice Base
abc, af3		Organigramme	ABC Flowcharter
odg		Dessin OpenOffice	OpenOffice Draw

pdf		Document pdf	Adobe Writer

2.8.7. Comment créer un dossier

a) Voici les étapes pour créer un dossier sur le bureau :

- Afficher le bureau et cliquer-droit sur dessus (sur une zone sans icône et pas dans la barre des tâches) : un menu contextuel s'affiche
- Glissez la souris vers le bas sur Nouveau (un sous-menu s'affiche après la flèche)
- Glissez à droite et cliquez sur Dossier : une nouvelle icône s'affiche avec un texte bleu surligné (Nouveau dossier)
- Tapez directement le nom du dossier avec le clavier, par exemple Mon dossier 1

b) Créer un dossier dans l'explorateur : clic gauche sur « Nouveau dossier » dans le menu du haut (NB sur Vista : clic gauche sur Organiser puis sur « Nouveau dossier »), taper le nom puis Enter (ou clic en dehors).

c) Pour créer un dossier dans le poste de travail : la procédure est la même mais on la réalise dans le poste de travail :

- clic droit dans la zone de contenu à droite (3)
- glissez sur Nouveau (4)
- cliquez sur Dossier (5) :

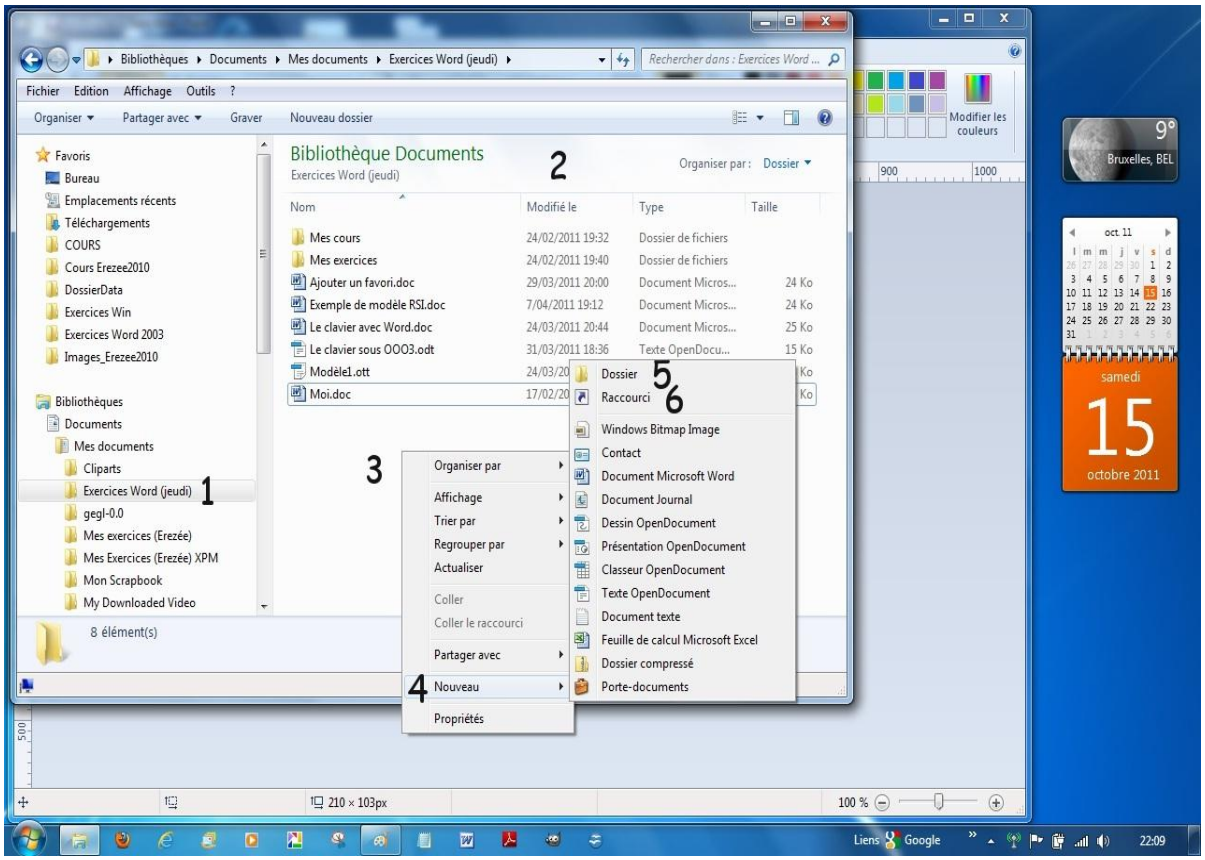

Fig. 27 Menus pour créer un dossier

d) Pour ouvrir le dossier créé : double-cliquer dessus

e) Pour renommer un dossier : cliquer gauche une fois dessus puis une 2è fois dessus (ou clic droit dessus puis Renommer) et taper le nouveau nom puis Enter.

2.8.8.Supprimer un dossier

On peut à tout moment effacer un dossier : 3 procédures sont possibles :

a) avec le clavier :

- cliquer une fois sur le dossier à effacer

- puis tapez sur la touche **Del** ou **Suppr** et confirmer en cliquant sur Oui

b) procédure similaire càd avec le clic droit :

- Clic droit sur le dossier que vous voulez effacer : le menu contextuel s'affiche

- Cliquez sur « **supprimer** »

c) autre méthode : par « cliquer glisser » du dossier sur la Corbeille du bureau :

- Cliquez une fois sur le dossier

- Maintenant le clic enfoncé

- Déplacez le dossier jusque sur l'icône « **Corbeille** »

Attention : tout le contenu est effacé aussi (sous-dossiers et documents).

Pour rappel, pour restaurer un dossier :
Aller dans la Corbeille (double-clic gauche sur le Bureau ou clic gauche dans le volet gauche de l'Explorateur sur Bureau),
sélectionner le dossier ou fichier avec un clic droit dessus et choisir (clic gauche) Restaurer ou Restaurer cet élément.

2.8.9.Fermer un dossier et sa fenêtre :

Comme pour toute fenêtre, il suffit de cliquer une fois sur la croix rouge en haut à droite de la fenêtre.

Fig. 28 Boutons de contrôle

Pour voir le contenu d'un autre dossier dans la partie droite de l'explorateur : clic gauche sur le dossier à voir dans le volet gauche de l'explorateur.

2.8.10.Exercices de gestion de dossiers

Exercice 1 :

Consignes	Notez ici les étapes :
a) Ouvrer le Poste de travail et aller dans le dossier « Mes documents«	
b) Dans ce dossier, créez un dossier « Mes exercices + votre prénom »	
c) Allez dans ce dossier	
• et créez un 1er dossier que vous nommerez « Exercices chap 1 »	
• créez un 2ème dossier que vous nommerez « Exercices chap 2 »	
• créez un 3ème dossier que vous nommerez « Exercices chap 3 »	
e) Choisissez Petites icônes comme type d'affichage pour ces 3 sous-dossiers et montrez les au formateur	
f) Supprimez le dossier « Exercices chap 2 »	
g) Renommez le 2è dossier en « Exercice Chapitre 2 ». Montrez à nouveau au formateur.	

Exercice 2 : Regardez le dossier « Mes images » avec l'affichage Très grandes icônes et indiquer ci-dessous la différence avec ce que nous avons déjà vu avec le mode diaporama : .....

Exercice 3 : dans le dossier « Mes documents » créez l'arborescence suivante :

Mes documents

Ecole

Word

Initiation

Privé

Courrier

Enfants

Fig. 29 Exercice : Créer des dossiers

Exercice 4 : imaginez puis réalisez un arborescence à 3 niveaux (comme dans l'ex. 3).

2.8.11. Utiliser une clé USB

a) Branchez une clé usb :

Fig. 30 Brancher une clé USB

b) Attendre que la fenêtre ci-dessus s'affiche puis cliquez sur « Ouvrir le dossier et afficher les fichiers » :
- une fenêtre de l'Explorateur s'ouvre
- le nom de la clé s'affiche dans le volet gauche
- et le contenu de la clé s'affiche à droite.

c) Copier un dossier ou fichier du disque dur vers la clé USB
- Sélectionner l'origine dans la partie droite de l'Explorateur / clic gauche pour sélectionner le dossier / Edition / Copier
- Sélectionner la destination dans la partie gauche de l'Explorateur (la clé ou un dossier de la clé) / Edition / Coller

d) Copier un dossier ou fichier de la clé vers le disque dur
- Sélectionner l'origine dans la partie droite de l'Explorateur (un dossier de la clé) / clic gauche pour sélectionner le dossier / Edition / Copier
- Sélectionner la destination dans la partie gauche de l'Explorateur (un des dossiers dans « Mes Documents » ou « Mes images »...) / Edition / Coller.

e) Déplacer un dossier
Idem c) ou d) mais Edition / Couper la sélection d'origine.

f) Retirez votre clé USB en toute sécurité

Avant de retirer votre clé USB de votre port USB il vaut mieux prendre la précaution de la désactiver pour éviter d'endommager vos données.

Voici comment désactiver votre clé USB avant de la retirer :

1-Lorsque votre clé USB est insérée dans votre port USB une icône avec un « V vert » apparait, soit dans la barre des tâches :

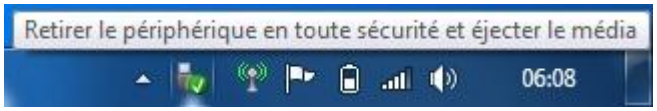

Fig. 31 Retirer une clé USB

Soit dans les icônes cachées de la barre des tâches ; on les voit en cliquant sur la petite flèche grise.

Fig. 32 Clic droit sur la flèche grise à gauche de la zone d'information

2-Faites un double clic ou cliquer droit sur l'icône
3-Cliquer ensuite sur Éjecter USB DISK ou « le nom de votre clé ».

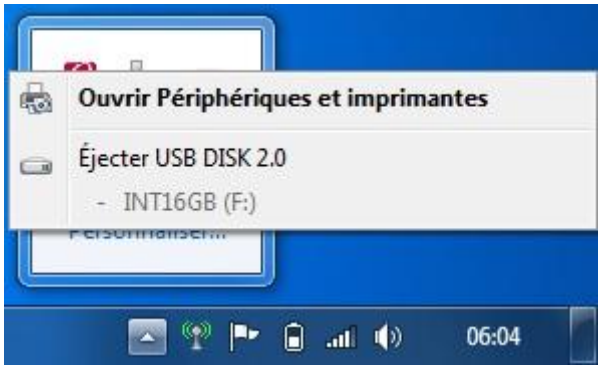

Fig. 33 Clic droit sur l'icône "V vert"

4-Lorsque ce message apparait, vous pouvez retirer votre clé USB en toute sécurité :

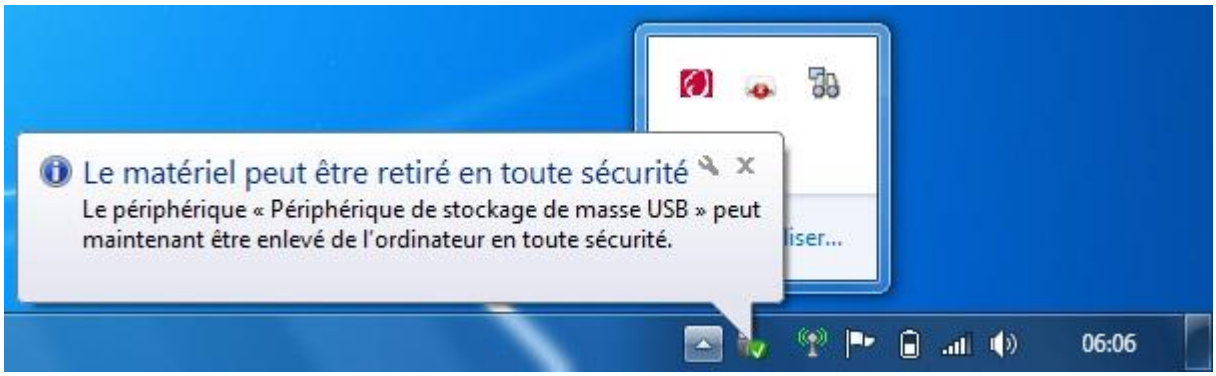

Fig. 34 Retirer la clé USB

2.8.12. Autres exercices

2.9. Capacités de stockage

Tous les ordinateurs calculent avec le système binaire, c'est à dire 0 et 1, appelés bit ou digit. Pour pouvoir coder tout l'alphabet et les nombreuses commandes du pc, on a inventé le code ASCII qui associe à chaque caractère, signe ou instruction un code unique en 8 bits, donc composé de 0 et de 1 : ce groupe de 8 bits est appelé « mot » (ou « octet » ou « byte » en anglais) et constitue l'unité de grandeur de capacité d'une mémoire. Son abréviation est « o » (ou « b » en anglais) et les multiples sont : ko (ou kb), Mo (ou Mb), Go (ou Gb)... :

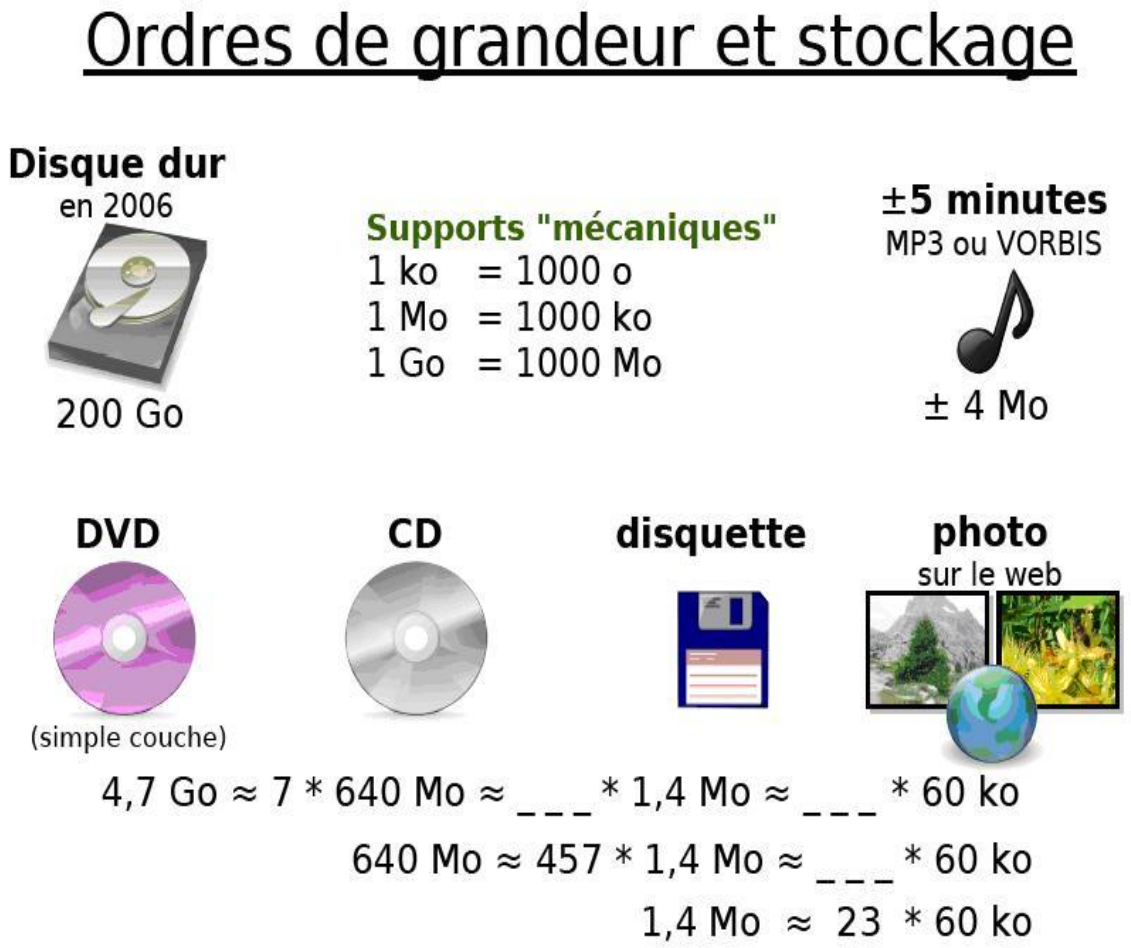

Capacité Mémoires (+- suivant le temps ou la qualité des documents)					
Disque dur	320 Go	500 Go	1 To	1,5 To	2 To
Heures de musique	4625	9250	18500	27750	37000
Nb photos	1000000	2000000	3000000	6000000	8000000
Heures vidéo	375	750	1500	2250	3000

Fig. 29 Exemples de capacités mémoire

Exercices :
1- Notez ici la capacité de votre disque dur « C » :
2- Allez dans le dossier « Mes Images » et indiquez ci-dessous les tailles min et max de vos documents images, en ko et en pixels :
Taille en ko : min : …..... et max : …..... ; Taille en pixels : min : …..... et max : …....

Début - Table des matières

2.10.Aide de Windows

Dans la plupart des programmes la touche **F1** permet d'obtenir de l'aide : choisissez le **bouton** « Accéder à l'aide » (icône Livre) ou taper un mot dans la zone **Rechercher**:

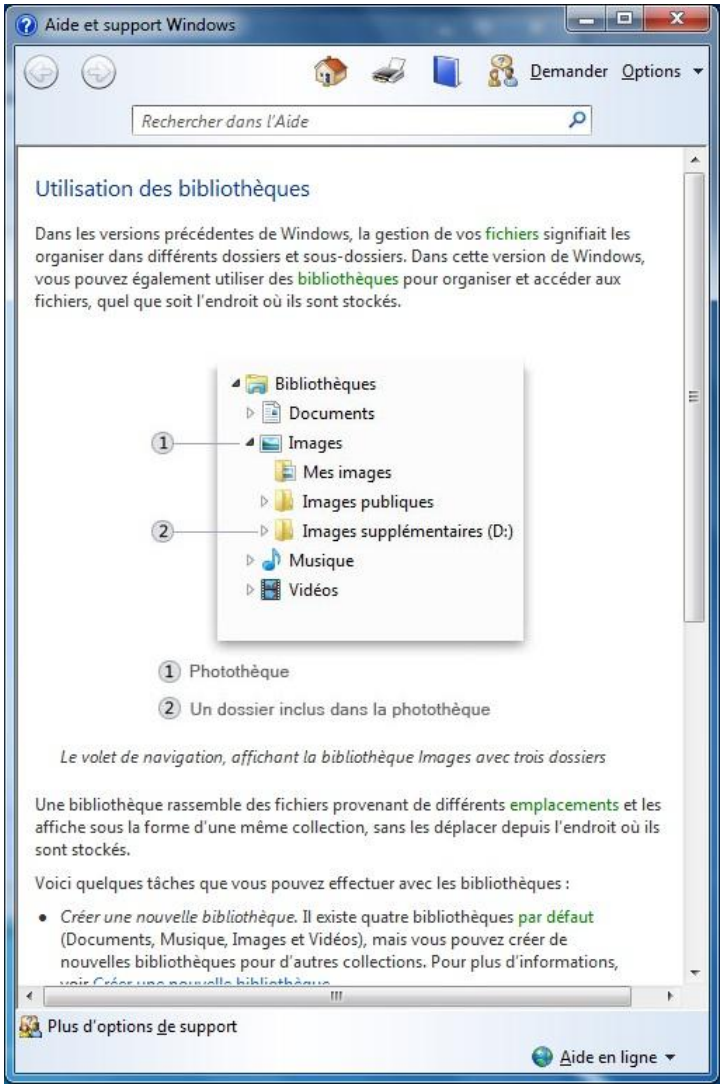

Fig. 30 Aide de Windows XP

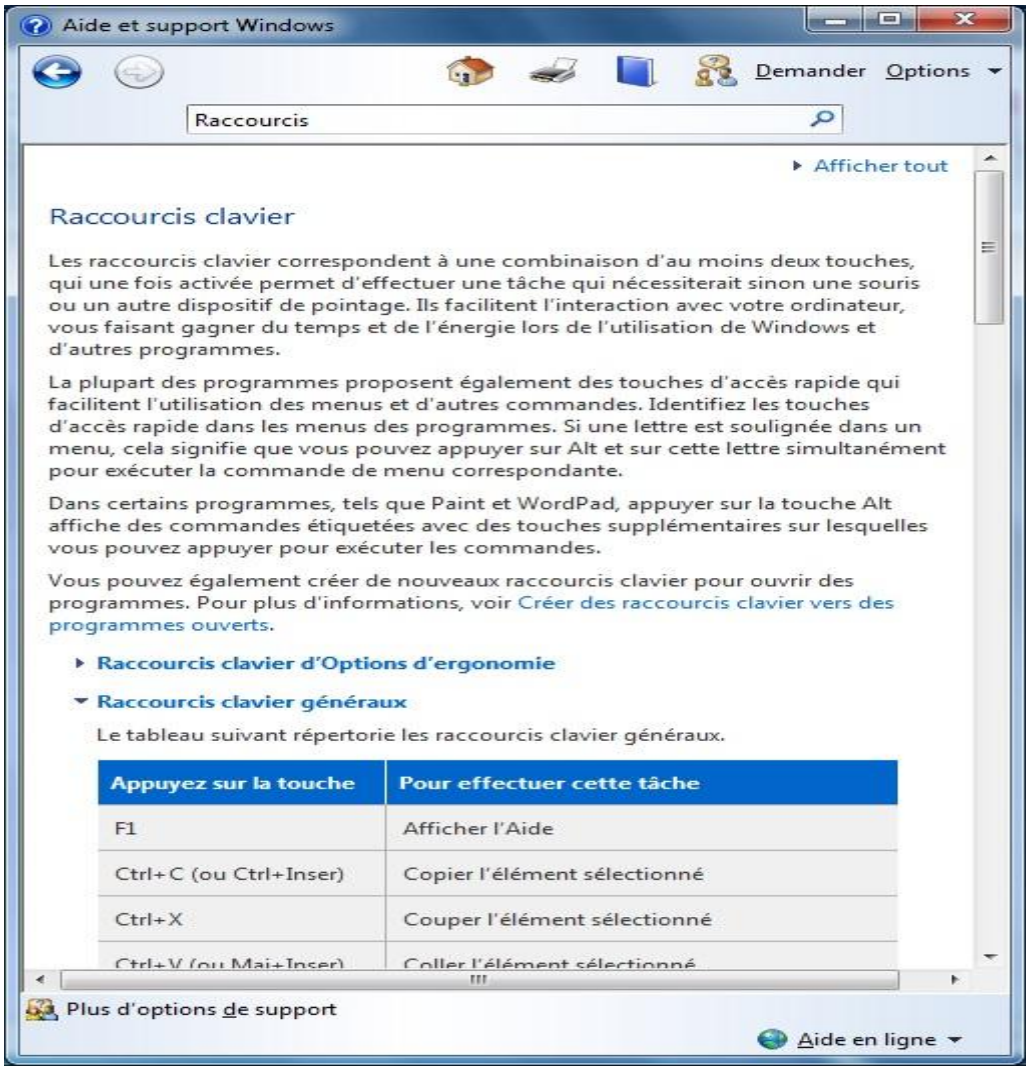

Fig. 31 Aide : Rechercher

Début - Table des matières

2.11. Annexe : Quelques combinaisons de touches

Avec la touche Windows, représentée par le symbole ⊞ :

Windows : ouvre le menu Démarrer	Windows + F : ouvrir la fenêtre Rechercher
Windows + E : ouvre le Poste de travail	Windows + F1 : lance Aide et support
Windows + L : ferme la session et change d'utilisateur	Windows + M : réduit toutes les fenêtres
Windows + D : affiche le Bureau	Windows+MAJ+M : agrandit toutes les fenêtres
ALT + F4 : ferme la fenêtre ou le programme actif	ALT + TAB : bascule d'une fenêtre à une autre
F1 : affiche l'aide du programme actif	CTRL + F ou F3 : lance la recherche dans le programme en cours
Echap : Désactive un menu contextuel	CTRL+ DROITE : Ramener le point d'insertion au début du mot suivant
CTRL + C : Copier un fichier, un mot...	CTRL+ GAUCHE : Ramener le point d'insertion au début du mot précédent
CTRL + X : Couper un fichier, un mot...	CTRL tout en faisant glisser un élément : Copier l'élément sélectionné
CTRL + V : Coller un fichier, un mot...	MAJ + une des touches de direction : Sélectionner plusieurs éléments d'une fenêtre ou du bureau ou sélectionner du texte dans un document
CTRL + Z : Annuler	ALT + ESPACE : Afficher le menu Système pour la fenêtre active

NB : le mot-clé pour combinaison de touches est raccourcis-clavier.

Exercices :

1. Trouver l'aide sur la barre d'outils de dessin.

2. A quoi sert la touche F3 ?

3. A quoi sert la touche 3 située à droite de barre d'espacement ?

4. Ouvrez Aide et Support, recherchez et notez ci-dessous le raccourci – clavier suivant :

Combinaison de touches :	Fonctions :
CTRL + A	dans Windows : dans Word :

SÉCURITÉ DES FICHIERS ET PARTAGE DES RESSOURCES

LES AUTORISATIONS NTFS

PRÉSENTATION DES AUTORISATIONS NTFS

Les autorisations NTFS permettent de définir :

- les utilisateurs et les groupes autorisés à accéder à des fichiers ou à des dossiers ;
- le niveau d'accès (lecture, écriture, …) sur les dits fichiers ou dossiers pour chaque utilisateur ou groupe.

Ces autorisations sont disponibles uniquement sur les volumes NTFS, elles ne sont pas accessibles sur les volumes de type FAT ou FAT32.

Le système de sécurité NTFS permet à chaque utilisateur de protéger ses propres données (fichiers et dossiers) contre un accès non autorisé soit localement, soit a partir d'un ordinateur distant via un réseau local.

Si vous ne disposez pas des autorisations nécessaires pour accéder à une ressource, le système affiche le message d'erreur ci-après :

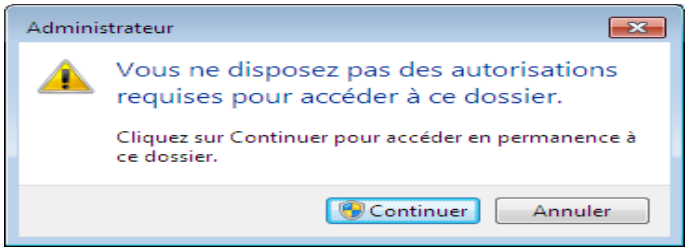

LES AUTORISATIONS NTFS POUR LES DOSSIERS

Autorisation NTFS	Description de l'autorisation
Contrôle total	Modification des autorisations, appropriation du dossier. Ainsi que toutes les opérations relatives à toutes les autres autorisations.
Modifier	Suppression du dossier, des sous dossiers ainsi que des fichiers. Ainsi que toutes les opérations relatives à *Ecriture* et *Lecture et exécution.*
Lecture et exécution	Déplacement d'un dossier à l'autre pour accéder à d'autres fichiers et dossiers même si l'utilisateur ne dispose d'aucune autorisation pour ces dossiers. Ainsi que toutes les opérations relatives à *Lecture* et *Afficher le contenu du dossier.*
Afficher le contenu du dossier	Consultation du nom des fichiers et sous-dossiers du dossier.
Lecture	Consultation des fichiers et sous-dossiers du dossier. Affichage des attributs, des autorisations et du propriétaire du dossier.
Ecriture	Création de nouveaux fichiers et sous-dossiers dans le dossier. Modification des attributs du dossier. Affichage du propriétaire, des autorisations du dossier. Un utilisateur disposant de cette permission doit aussi avoir la permission *Lecture* s'il veut accéder au dossier.
Autorisations spéciales	Case à cocher non disponible en mise à jour, est activée uniquement si l'utilisateur dispose d'autorisations spéciales.